PASTAS y FIDEOS SALUS
$ 0.25 EL KILO
COMPAÑIA SALUS — Teléfono núm. 51. (Cordón)

EL SIGLO

Año LV—Núm. 16.312 | PORTE PAGADO | Montevideo, Viernes 7 de Marzo de 1919 | Redacción y Administración, Rincón 583 al 587

EL SIGLO
DIARIO DE LA MAÑANA
Fundado en el Año 1863
ORGANO DE LAS CLASES PRODUCTORAS

TARIFA DE SUSCRIPCIONES

Capital e Interior

Por un mes	$ 1.00
" 3 meses	" 3.00
" 6 "	" 5.50
" 12 "	" 10.00
Ejemplar por día	" 0.04
" atrasado del mes	" 0.20

Argentina, Chile, Paraguay, Perú, Ecuador, Bolivia y Colombia

Por 3 meses	$ 3.00
" 6 "	" 5.50
" 12 "	" 10.00

Brasil, Méjico, Europa y N. América

Por 3 meses	$ 3.50
" 6 "	" 8.50
" 12 "	" 10.00

EL SIGLO será enviado directamente a toda persona que lo solicite, siempre que acompañe, adelantado, el importe de la suscripción, de acuerdo con la tarifa que corresponda.

El importe de las suscripciones puede ser enviado por las sucursales del Banco de la República, por giro postal o en estampillas de Correo.

Toda la correspondencia debe ser dirigida a la Administración.

A. D. GORLERO,
Administrador.

AGENTES DE AVISOS EN EUROPA

Francia, Inglaterra, Bélgica y Suiza, los señores L. Mayence y Cía., 8, rue Tronchet, 9, París.

Agente y corresponsal especial en Londres: Estlin Grundy, South America Press Ltd., I. Arundel Street Strand, Londres, W. C.

La política del monopolio

Inconvenientes morales y materiales

Hace tiempo, desde que la elevación de precio de los productos nacionales, permitió la acumulación de numerario en las cajas fuertes de los bancos, en crecida cantidad, se ha venido por la prensa propagando la conveniencia de que esos capitales se invirtieran en la implantación de industrias, la extensión de la agricultura y el mejoramiento de la ganadería.

Esa propaganda, laudable en alto grado, ha contado con nuestro modesto apoyo intelectual en todos los momentos, convencidos de la necesidad evidente que tiene el país de producir cuanto le sea posible para satisfacer sus necesidades.

La política económica de la nación debe tener, como norte fijo, netamente definido, conseguir el mayor grado de independencia comercial, que le permitan sus recursos y las condiciones naturales del país.

Entendemos que es ir en contra de esa política, que representa el interés verdadero de la república, prestigiar el monopolio estatal de cualquiera de las industrias existentes, porque no es con la tendencia monopolista como se podrá estimular la iniciativa privada, como se podrá lograr que quienes tienen en los establecimientos bancarios importantes sumas inmovilizadas, las inviertan en la creación de nuevas industrias.

Podrá ser para las rentas fiscales provechoso monopolizar la industria tabacalera y la del alcohol, como ha insinuado el presidente de la República en el discurso con que ha inaugurado su gobierno, pero ni es ese un medio apropiado para estimular la iniciativa privada, ni es conveniente un sistema que robustece cada día más el poder del Estado, tan absorvente de por sí, en detrimento de la libertad individual.

No es ciertamente halagadora la perspectiva de un país en que el Poder Público tiene en sus manos un extenso dominio industrial, reduciendo a gran número de ciudadanos a la condición permanente de asalariados, sin posibilidad de salir de su clase, de ascender económicamente, de poder ser algún día patrones.

El Estado socialista, un Estado en que todos fueran obreros dependientes de un grupo de funcionarios, no tiene nada de atrayente, ni poseería las condiciones necesarias de un régimen de libertad.

Porque no es lo grave que se monopolice tal o cual industria, si aunque sea la tabacalera que mantiene un crecido número de ciudadanos en situación económica holgada y permite con relativa facilidad el paso de los obreros a la condición de industriales, sino que lo grave es la tendencia, esa propensión a monopolizar todo so pretexto de obtener recursos o facilitar el consumo.

Y no excusa esa tendencia, ni siquiera que se conceda la más amplia autonomía a los organismos industriales del Estado, porque en lo esencial, en la influencia nociva que el monopolio ejerce en la iniciativa privada y en el sometimiento perenne de los obreros al salariado, no causa esa autonomía alteración alguna, y porque de todos modos, siempre será el P. E. quién ejerza superintendencia política en ellos, mediante la designación de los funcionarios que han de dirigirlo.

Todo esto, sin hacer mención del relativo interés que los empleados públicos suelen poner en la buena marcha de las industrias monopolizadas, a las que les falta el principal acicate para su progreso, desenvolvimiento y beneficio del público, que es la competencia, y sin hacer hincapié en el poco acierto administrativo del Estado, puesto de relieve entre nosotros en diversos organismos, como la administración del puerto y el granja del norte, de resultados nada alentadores por cierto, para propiciar una mayor extensión del monopolismo oficial.

Y esto ocurre en general en todos los países, sin que se compensen los quebrantos de la mala administración oficial con algunos beneficios para el público, pues no es materia de satisfacción para los consumidores el monopolio del tabaco, por ejemplo, en aquellas naciones en que pertenece al Estado, y en aún en las que, cansados los gobernantes de no obtener los recursos esperados con el estanco, ha sido la industria tabacalera arrendada a una empresa.

Sería sensible que los apremios financieros del gobierno, la necesidad de obtener recursos para mejorar servicios públicos de importancia, sirvan de pretexto para continuar desarrollando esa política monopolista, tan en auge en estos últimos años y tan poco halagüeña para el progreso del país.

Industrialización del país

Un instituto de ensayes industriales

La circunstancia de que entre nosotros no se haya resuelto una franca movilización de capitales tendiente a establecer en el Uruguay un gran número de industrias cuyos productos son reiteradamente reclamados por los consumidores, ha dado origen a que se creara sobre nuestros compatriotas un concepto un tanto despectivo, sobre su capacidad industrial y comercial. El vacilante desarrollo de nuestras manufacturas dá, en efecto, cierta razón aparente a las afirmaciones establecidas. Nadie se explica, la falta de iniciativa de nuestros pequeños capitalistas. Las industrias establecidas hoy, son más o menos las iniciadas y desarrolladas por nuestros mayores, en épocas un tanto lejanas. Muy pocas son las actividades nuevas que se explotan entre nosotros, a pesar de los términos perentorios que planteó en nuestro mercado la desaparición de la concurrencia de los industriales europeos. Esta falta de decisión nos conducirá seguramente, dentro de breve tiempo, a la situación de dependencia a que estábamos sometidos, económicamente, antes de 1914. El afán de la reconquista de los mercados de consumo, a que se decidirán los industriales e intermediarios extranjeros, ahogarían aún más, si es posible, el espíritu de empresa de las repúblicas sudamericanas. La lucha no les será difícil; los europeos saldrán victoriosos de la contienda, debido a la circunstancia que señalábamos, o sea la escasez de fortaleza de nuestras actividades industriales.

En cuanto a nosotros respecta, el poco desarrollo de nuestro movimiento industrial, se debe seguramente, a la falta de experiencia y preparación técnica de los compatriotas que podrían iniciar actividades de profícuos resultados. La falta de resolución, obedece sin duda, al temor de arriesgar sumas importantes en explotaciones de resultados poco conocidos. Este temor obedece a la inseguridad que tienen en cuanto al funcionamiento de los resortes integrantes de la empresa que quisiera implantarse. El destino de sumas destinados a adquirir material fijo, se hace muy difícil cuando para ello no existe otro aliciente, que la preparación que proporcionan los catálogos que llegan de fabricantes establecidos a gran distancia de nosotros. La misma dificultad existiría si el Estado diera a nuestra juventud una preparación que no fuera más allá de la teoría que proporcionan los textos de mecánica. Unicamente el estudio del mecanismo, en pleno funcionamiento, proporciona la seguridad necesaria para resolver de decisión de los que están interesados en concurrir con su inteligencia y su trabajo al desarrollo y consolidación de la riqueza nacional. Por consiguiente, consideramos que los únicos que pueden formular cálculos aproximados sobre el resultado probable de la inversión de un determinado capital, en una industria nueva, son aquellos que han tenido oportunidad de permanecer cierto tiempo en íntimo contacto, interviniendo personalmente en todos sus detalles de la industria que desean organizar. En este simple detalle radicó el éxito de los extranjeros sobre nosotros. Es así, que, cuando nos sorprendemos de que una persona recién llegada al país obtenga éxito en asuntos para nosotros escabrosos, lo hacemos debido a que ignoramos los secretos, secretos que nos hubieran conducido al mismo resultado.

Juzgamos que el Consejo Nacional de Administración, debiera crear un organismo especial, destinado a estudiar en el extranjero el funcionamiento y condiciones de adaptación de muchísimas industrias europeas y norteamericanas. El organismo que debiera crearse tendría por fin, el permanecer en estado de atento observador de todas las manifestaciones industriales que surgieran en los demás países. Su misión sería, la de estudiar las condiciones en que especialmente las pequeñas industrias podrían ser trasplantadas e iniciadas en nuestro territorio. Estudiando la capacidad de consumo de nuestro país, el precio de la mano de obra, el de la materia prima y el de las maquinarias, adquiriría por su cuenta, si los cálculos fueran favorables al funcionamiento de esa industria en pequeña escala, realizando sin pérdida de tiempo los ensayos que fueran necesarios. Obtenidos los elementos indispensables que demostrarán la utilidad de la industria, y su probable porvenir, el Instituto de Ensayos Industriales, ofrecería en venta a nuestros compatriotas la iniciativa y los materiales adquiridos para realizar el ensayo en forma de incitar a nuestros compatriotas a un estado habitual de actividad extraordinaria, mediante el allanamiento de dificultades de detalles que hoy por hoy se oponen fundamentalmente al desarrollo de nuestra potencia económica.

Es este un asunto que los miembros del Consejo de Administración debieran meditar, por tratarse de uno de los problemas que más afectan al desarrollo del patrimonio nacional.

En honor del almirante Caperton

El banquete de hoy

Con motivo de partir definitivamente para Norte América, le será ofrecido hoy un banquete en el Parque Hotel al almirante Caperton y a su estado mayor por el Directorio de la Administración del Puerto. Al banquete han sido invitados varios altos funcionarios y oficiales de buques de guerra de las otras naciones, surtos en nuestro puerto.

Espectáculo de emoción

Cinco pesos por unos golpes

Los ensayos de psicología colectiva que algunos han intentado para penetrar en el carácter nacional, no tuvieron jamás base tan certera y elocuente como la que, gracias a un match de box pudieron presenciar anoche los buenos observadores de Montevideo. Dos hombres frente a frente, llenos de vigor, dispuestos a medir la supremacía de la fuerza bruta, es y ha sido siempre un espectáculo emocionante. Podría, pues, explicarse, como se explican las corridas de toros y otros juegos de valor y de destreza, el interés de un público numeroso que estaba penetrar al Casino para presenciar la lucha de los dos titanes, pero lo que realmente no podría explicarse, en esta época en que el dinero no sobra y ponemos el grito en el cielo cuando siguien quiere asaltar nuestro bolsillo exigiendo un centésimo más de lo que vale cualquier objeto de uso común, es que existan aquí personas que paguen cinco pesos por una butaca y treinta y dos por un palco para presenciar como dos hombres fuertes consiguen a golpes de puño, dejarse en la más extenuante debilidad. ¿Qué clase de sentimientos son esos que así mueven a las masas populares? ¿Es acaso, un móvil artístico el que persigue esos desenfrenados admiradores de la fuerza? Hay quienes afirman que sí y otros que no. Ambos partidos podrán tener sus razones; más cabe preguntar si puede haber arte, donde una parte maltrecha lanza chorros de sangre o donde una mandíbula desencuadrada deja inanimado un cuerpo todo vida y vigor. Pero esto es precisamente lo que entusiasma, lo que enardece, lo que exalta, lo que para nosotros es inexplicable: los cinco pesos por ver una escena de dolor ajeno, de irritante brutalidad humana.

Desechando tales encantos de la fuerza, dejando a un lado la faz técnica de ese que algunos llaman arte, cabe decir, después del espectáculo de nuestro pueblo por presenciar el match de anoche, que los psicólogos que estudiaron las intimidades de la raza, pudieron reforzar sus conceptos diciendo, sin vacilaciones, que así como hay en nosotros mucho del coraje y de la nobleza hispana, hay también, pero en un grado superlativo, los instintos impulsivos y ardientes de los aborígenes que, según algunos historiadores, se comieron crudo a Solís.

EL MUNDO AL DIA

Los pedazos de Alemania

El concepto político de Alemania federada, sólo pudo concebirse en virtud de una hegemonía de fuerzas que, al desaparecer, desarticula y separa los elementos más sólidos y resistentes. Bien mirada la historia de los pueblos alemanes, no hay en su desarrollo un solo vínculo de sentimientos capaz de explicar la vida en común de pueblos distintos y hasta si se quiere antagónicos. En el norte, los daneses miran con ansias de reivindicación, las Banderas del Schleswig, caídas bajo el poder prusiano el año 64; en el oeste los alsacianos y lorenses quieren volver bajo el pabellón francés; en el sur los bávaros y wurtemburgueses, de sentimientos católicos desean la independencia nacional de otras épocas, sin sometimiento militar a los emperadores de Prusia y en el este los polacos, movidos por el espíritu de Kosklwsko, quieren ver a su patria libre de las tres soberanías que dividieron su territorio. Y no existiendo ya aquella fuerza, es lógico pensar en la realidad que vuelve a los dueños el suelo de su antiguo patrimonio. Un despacho telegráfico anuncia ahora que el pueblo danés sabe que la esperanza nacional—así dice el telegrama—se ha vuelto posible por la victoria aliada y se dispone a someter a la decisión de la Conferencia de la Paz el viejo pleito. Si los principios de Wilson, son, como se supone, una realidad, los daneses tienen ya ganada la partida. Y entonces la Alemania federal, grande y prepotente, empezará a ser un nombre histórico, fraccionado en pedazos por todos los puntos cardinales, gracias a la voluntad de los propios pueblos que la constituían.

Juramento de los nuevos Ministros

Con el ceremonial de práctica prestaron juramento ante el Presidente de la República los Ministros de Relaciones Exteriores, Interior y Guerra y Marina, señores Daniel Muñoz, Javier Mendivil y General Rubrecht.

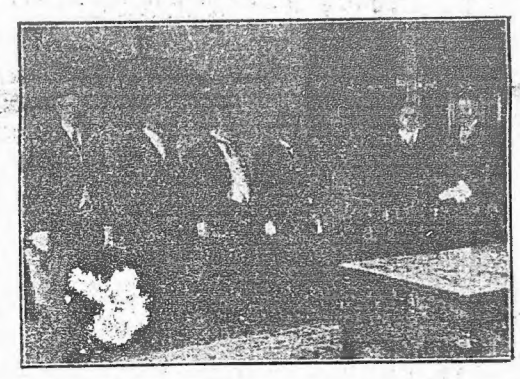

Las actas relativas al acto fueron autorizadas por el Escribano de Gobierno Juan José Belo. Hicieron acto de presencia en la ceremonia legisladores, altos funcionarios y jefes y oficiales del Ejército y de la Marina.

Hoy a las 10 de la mañana, prestarán juramento ante el Consejo Nacional de Administración, los ministros de Hacienda, Industrias, O. Públicas e Instrucción Pública, señores Ricardo Vecino, Luis C. Caviglia, Humberto Pittamiglio y Rodolfo Mezzera.

Directorio Nacionalista

Candidatos para Presidente y Vices

Ayer celebró sesión esta autoridad partidaria bajo la Presidencia del 2.o Vice Presidente señor Carlos Roxlo. El Directorio aceptó las renuncias de los doctores Vázquez Acevedo, Berro y Martínez, agradeciéndoles los importantes servicios que desde los puestos directivos prestaron a la causa y felicitándoles por la designación de que fueron objeto por el Cuerpo Legislativo.

El martes de la próxima semana se volverá a reunir el Directorio para designar Presidente y Vices Presidentes. Hay opinión formada respecto a estas designaciones que serán realizadas por unanimidad. Ellas son, para Presidente, como anunciamos ayer, el doctor Eduardo Lamas, el señor Carlos Roxlo para primer Vice Presidente y el doctor Rodolfo Fonseca para 2.o Vice Presidente. Estas candidaturas han sido bien recibidas por la opinión nacionalista.

Actividades políticas

"Club colorado de la 4.a sección"

Se cita a los señores Arsenio Bargo, Eduardo V. Novoli, Juan Baqué, Luis Marrone, Marcelino Bjerral, Alfredo C. Sangiovani, Antonio Calcagno, Mario Fulgraff, Angel Minnicelli, Pablo Pouyane, Héctor Rafl Bossi, Orestes J. Dell'Acqua, Lautaro Nieto, Severo Argento, Oscar Cerfoglio, Alberto Muraglia, Enrique C. Lages, Francisco Castelgrande, Salvador Marrone y Luis A. Avallone, para la reunión que tendrá lugaar hoy 7 del corriente, a las 21 horas. Local: calle Canelones núm. 959.

INFORMACION NACIONALISTA

La reunión de esta noche — Los miembros de mesas y delegados

Por iniciativa de la Comisión Departamental, se efectuará esta noche a las 9, en el local del Club Nacional, una reunión de miembros de mesas inscriptoras que se instalarán el próximo domingo en el departamento de la capital. A esta reunión asistirán además los ciudadanos que deberán actuar como delegados ante las mismas. Han sido especialmente invitados para asistir a esta reunión los directores de la Oficina de Asuntos Electorales del Directorio.

A esta reunión están especialmente invitados también, los miembros de las Comisiones Seccionales y Directivas y comités partidarios.

Secretaría de la Departamental—Citación

La Secretaría de la Comisión Departamental, cita a los ciudadanos que a continuación se expresan para que se sirvan concurrir a sus oficinas, en el Club Nacional, todos los días a las horas hábiles, por asuntos que les interesa: Alberto Revello, Alberto Virgilio Silva, José Salvatore, Carlos María Vera, Miguel Saravia, Wenceslao Rivero, Miguel Fernández, Valentín José Zúñiga, Rodolfo Juan Pablo Ferrero, Ramón Alonso, José Arnaldo Catalde, Oscar Eustaquio Cabrera, Oscar Domingo Logardo, Domingo Bidondo, Eduardo Camilo López, Cirilo Mat, Norberto Torres, Luis Gualberto Mendía, Luciano López, Humberto Pedro Pelossi, Máximo Pintos, José Teobaldo Dellaplana, Tomás A. Sánchez, Patricio Sánchez, Angel Robustiano Rodríguez, Ramón Caceres, Alejo Arias, José Gregorio Ceferino Delgado, Andrés Caverry, Luciano Ramírez, Pascual Victorio Rodríguez, Quintín Casanova, Rudexio Bero, Andrés Avelino y Santiago Orgoroso.

Un mitin de protesta

Contra la Caja Nacional

La actitud improcedente de la Caja Nacional de Ahorros y Descuentos, negándose a adelantar también poco en la corriente semana los sueldos de Abril, ha provocado numerosas protestas.

Para exteriorizarlas ampliamente los empleados públicos celebrarán el sábado 8 del corriente, un mitin de protesta.

Al efecto se nos pide la publicación de la siguiente citación:

Se cita a todos los empleados públicos para efectuar un mitin de protesta contra la actitud asumida por las autoridades de la Caja Nacional de Ahorros y Descuentos con respecto al adelanto del mes de Abril.

Punto de reunión: Plaza Independencia, el sábado 8 del corriente a las 16 horas.—Los organizadores.

Por nuestra parte, creemos que el Poder Ejecutivo debe intervenir de una vez para evitar estos conflictos, ya sea en favor de los empleados o de la Caja.

Es lo que corresponde, aun cuando nosotros pensamos que los empleados tienen razón, pues por el Decreto Orgánico que determinó la creación de la Caja, puede descontar hasta dos meses de sueldo.

La Asociación de Empleados

Por su parte en la sesión celebrada anoche por la Comisión Directiva de la Asociación de Empleados Civiles de la Nación, se tomó en cuenta una nota suscripta por numerosos asociados, pidiéndole gestione el descuento de los haberes de Abril por la Caja N. de Ahorros y Descuentos.

Considerando justo el pedido, la Comisión designó una delegación integrada por el doctor Lezama Muñoz y los contadores Pablo Fontana y Emilio A. Foglia, para que se entrevisten con el Presidente del Directorio del Banco de la República para que descuente cuanto antes los sueldos de Abril.

Consejo N. de Administración

La reunion de ayer

Ayer de mañana celebró su segunda sesión el Consejo Nacional de Administración. Se aprobó íntegramente el Reglamento Interno del Consejo. Resolvieron los consejeros fijar audiencia de mañana a las 10 para recibir a los miembros de la Junta Administrativa. Esta visita se realizará después que hayan prestado juramento los ministros.

Se fijaron días de acuerdo: para el Ministro de Hacienda, los lunes; para Instrucción Pública, martes; Industrias, miércoles; Obras Públicas, viernes.

Alrededor de la formación de ternas para jefes de policía, se suscitó una laboriosa discusión sin que se llegara a ninguna resolución. Este asunto se aplazó para la sesión de hoy. Probablemente las ternas que sostenga la mayoría serán integradas por ciudadanos colorados, sin incluir en ellos a elementos independientes. Los consejeros nacionalistas propusieron a su vez, ternas en que figuraban ciudadanos de diferentes matices políticos, estando la indicada para Montevideo, formada por los señores Héctor R. Gómez, coronel Pintos y doctor Saturnino Camps.

PARLAMENTO

En el Senado

Telegrama de Jemenau — Venia concedida — Nuevos senadores y secretario

Sesionó también ayer la Cámara de Senadores. Presidió el doctor José Espalter.

Abierto el acto se dió cuenta de los siguientes asuntos entrados:

La Presidencia de la Honorable Asamblea General, comunica haber recibido un Mensaje del Poder Ejecutivo, al que acompaña un proyecto de ley por el cual se complican en un sólo texto las diversas disposiciones legales vigentes relativas a Impuestos Internos, el que fué destinado a la Honorable Cámara de Representantes. — Téngase presente.

El doctor Toribio Vidal Belo hace renuncia del cargo de 2.o secretario de Vuestra Honorabilidad.

También, se dió lectura del siguiente telegrama:

Al Sr. Presidente del Senado del Uruguay doctor José Espalter. Vivamente impresionado por los sentimientos y votos que habéis formulado en nombre del Senado, os ruego que aceptéis, así como vuestros colegas, mi más sincera gratitud.—Clemenceau.

Atendiendo a una moción del doctor Narancio se resuelve que la Comisión de Asuntos Internos informase respecto a los suplentes que habría que convocar en reemplazo de los senadores que ingresaron al Congreso Nacional de Administración.

Producido el informe verbal, por el señor Stirling, se acepta un proyecto de resolución mandando convocar, al doctor Leonel Aguirre, como suplente del doctor Vázquez Acevedo por San José; al señor Carlos Roxlo, del doctor Martínez, por Cerro Largo y al doctor Toribio Vidal Belo, del doctor Areco, por el Salto.

Como el doctor Aguirre se encontrase en antesalas por moción del doctor Narancio se le invita a prestar juramento, quedando incorporado al Senado, una vez que se llene tal requisito.

Después se da cuenta de la renuncia que hacía el doctor Vidal Belo de la senaduría por el Salto, resolviéndose convocar al doctor Félix Echevest. Este, prestó enseguida juramento.

Acto continuo se trata el pedido de venia formulado por el doctor Mendivil para aceptar el Ministerio del Interior. Se aprobó un proyecto acordando dicha venia y convocando al suplente que lo era el ingeniero Alberto S. Cassina.

Este legislador que se hallaba presente hizo opción por la senaduría de Tacuarembó, que viene desempeñando. Al propio tiempo, deja constancia de su agradecimiento, a los electores del departamento de Paysandú.

En tal virtud, se convoca al segundo suplente señor Juan Pivel, que como se encontraba en antesalas, fué igualmente invitado a prestar juramento.

Finalmente, se da cuenta de la renuncia que del 2.o secretario del Senado presentara el doctor Toribio Vidal Belo. Se pasa en consecuencia a elegir sustituto, resultando favorecido por unanimidad de votos, el señor Ubaldo Ramón Guerra que desempeñaba hasta la fecha el cargo de prosecretario. Inmediatamente el señor Ramón Guerra prestó el juramento de práctica, quedando en posesión de su nuevo cargo.

El acto no fué para más.

NOMBRAMIENTOS EN SECRETARIA

Como consecuencia de la designación del señor Ubaldo Ramón Guerra, el Presidente del Senado doctor Espalter procediendo con toda justicia, otorgó ascensos al personal de secretaría que le correspondía. En tal virtud, designaron: Prosecretario, el señor Trobaldo A. Bianchi, Jefe de Secretaría, el señor Rufino Domínguez (hijo); oficial 2.o, el señor Aníbal Garino; 3.o el señor Antonio D. Vázquez; 4.o Desiderio White; auxiliar 1.o, Félix Guerrero; 2.o José Paz (hijo); 3.o Teobaldo Biangini (hijo); bibliotecario, al señor Armando Musto y oficial de sala, al señor Ramón Rasadela.

En la Cámara

LOS NUEVOS MINISTROS

Venias concedidas

Sesionó ayer la Cámara de Representantes bajo la presidencia del Dr. Esteban J. Toscano con el fin de tener en consideración los pedidos de venia formulados por los diputados Vecino, Pittamiglio y Caviglia, para aceptar los cargos de Ministros de Hacienda, O. Públicas e Industrias respectivamente, que les fuera ofrecido por el Consejo N. de Administración.

La Cámara otorgó esas venias sin la menor observación.

En consecuencia, ahora se convocará a los suplentes respectivos.

El acto no fué para más.

El homenaje á Amado Nervo

Una reunión en el Círculo de la Prensa

Los iniciadores de la idea de rendir un homenaje de simpatía y admiración al poeta Amado Nervo, citan a todos los intelectuales uruguayos que simpaticen con este propósito, a una reunión que hoy a las 9 de la noche se celebrará en el local del Círculo de la Prensa.

Autorizan esta invitación los señores Carlos M. Prando, E. Rodríguez Larreta, Raúl Mendilaharsu, Vicente Garrió, Washington Beltrán, Edgardo Genta, Alfredo Campos, Orestes Baroffio, Carlos A. Cantú, Eduardo Ferreira, Eduardo de Salterain.

Visita al Dr. Brum

El Consejo N. de Administración en la Casa de Gobierno

Ayer tarde a las 3, el Consejo Nacional de Administración, corporativamente y acompañado del secretario, doctor Toribio Vidal Belo, visitó al Presidente de la República en la Casa de Gobierno. Esta visita, que era puramente de cortesía, fué en retribución de la que el Presidente hiciera al Consejo. Al doctor Brum lo acompañaba a cumplimentar a los señores consejeros, su secretario señor Arturo Brizuela.

La nueva Constitución

Elecciones á granel

Es sabido que la nueva Constitución de la República establece que en adelante las elecciones de Presidente de la República, de miembros del Consejo Nacional de Administración, de Representantes, y miembros de los gobiernos comunales les realizará directamente el pueblo. En consecuencia casi no pasará un año sin que las masas populares y sus dirigentes no se encuentren empeñados en la preparación de algún comicio. Durante el primer trienio que estará en vigencia la flamante Carta Orgánica, se realizarán las siguientes elecciones: año 1919, último domingo de Noviembre, elecciones generales de diputados y de miembros de Asambleas Representativas y Consejos de Administración Comunales, así como de miembros de las juntas electorales; 1920, Noviembre, elecciones para la renovación de la tercera parte de la Cámara de Senadores; de tres miembros del Consejo de Administración; durante el año 1921 no habrá elecciones, pero en 1922 deberán realizarse las de Presidente de la República, de tres miembros del Consejo, de seis senadores, de diputados y de miembros de las comunas.

Hace cincuenta años...

EL SIGLO

Marzo 7 de 1869

MAL AUGURIO

La polémica de EL SIGLO con "La Tribuna" sobre tópicos financieros entraba con el artículo titulado como el epígrafe, en el principio del fin. En el editorial de este día hacía EL SIGLO consideraciones sobre el curso forzoso y su aplicación, concluyendo con los párrafos siguientes:

El curso forzoso es una causa, no efecto. El curso forzoso es una de las tantas manifestaciones de la perversión de las ideas, de la inmoralidad de nuestros gobiernos, del abatimiento del carácter en los ciudadanos y del enervamiento del espíritu público.

Los que estamos firmes en el terreno del derecho en todas las cuestiones políticas, administrativas o económicas, no somos pues la vanguardia del curso forzoso: somos por el contrario los obreros de la resistencia santa a la inmoralidad que se impone bajo las formas descomunales de una especulación general; que antes tuvo manifestaciones parciales y odiosas y que aún es posible que vuelva a presentar manifestaciones idénticas, por obra y gracia de la inconsecuencia y deslealtad de los hombres por obra y gracia de la lógica "parda" de ciertos periódicos, que "inocentemente" aguzan en lo mejor de la batalla, que la derrota cierne ya sus alas sobre los que con más brío sostienen en la lucha la bandera de la buena causa.

La "Tribuna" no es la vanguardia del curso forzoso, pero fué ya trágafuga de la causa opuesta y no será difícil que vuelva a ello si así conviene a la política que sirve.

Y entretanto injuria a los que tienen a honor haber sido vencidos ya una vez, y se dejarán vencer otra vez antes que ceder un paso a la presión de todos los intereses inmorales coalligados.

CARNE DE CARNERO

Un señor, Antonio Monsuñer, se dirigía al gerente de EL SIGLO pidiéndole insertara en el diario una denuncia que se hacía en los términos siguientes: "Hace como un mes que mandó al mercado viejo a comprar carne de carnero y por tres veces consecutivas me han traído carne inútil que he tenido que tirarla. Le doy este aviso para que la Comisión de Salubridad tenga un poco de cuidado tanto en la carne como en la fruta, especialmente en las uvas que estos días pasados he visto vender, que estaban enteramente verdes".

ALMANAQUE DE EL SIGLO

Se publicó un aviso que decía que con el objeto de propagar las luces en todos los ámbitos de la República, hemos hecho las siguientes rebajas en los almanaques de EL SIGLO.

Grandes, $ 3.00 docena; chicos, $ 0.40 id.

Dirigirse a la imprenta de EL SIGLO.

NUEVO RESTAURANT

Se abrió en la calle Zabala 92 el Restaurant Central del Verbano, cocina Bourjeoise, francesa e italiana. Almuerzo a 60 centésimos; comida 1 $. Pensiones en salones particulares a 20 $.

El banquete de anoche

En honor de las embajadas extranjeras

Un acto brillantísimo

En el Parque Hotel efectúose anoche el banquete dado por el Presidente de la República, doctor Brum en honor de las embajadas extranjeras designadas por sus gobiernos respectivos para asistir al acto de la trasmisión del mando presidencial en nuestro país.

Realizóse la demostración en el gran salón de fiestas del hotel municipal, adornado expresamente con exquisito gusto. La mesa ofrecía deslumbrador aspecto, destacándose en la albura del mantel la bella nota de color de las flores naturales profusamente distribuidas y la riqueza de la vajilla.

Ocupaba el sitio de honor en la mesa, el Presidente de la República, a quien circundaban los embajadores y sus esposas, los miembros del Consejo Nacional de Administración, Ministros, Ministros Plenipotenciarios, Presidentes de la Alta Corte, Cámaras de Senadores y Diputados, miembros de las Embajadas, jefes de las naves extranjeras, altos funcionarios oficiales del ejército y armada, Jefe Político, Intendente Municipal, Presidente de la Junta y otras personas. El banquete fué servido de acuerdo a un exquisito menú delicadamente servido. Llegado el instante de ofrecer la demostración el Presidente de la República pronunció un discurso que luego fué contestado a nombre de los Embajadores por el del Brasil doctor Cyro de Azevedo.

En tanto se servía esta brillante comida, hacían acto de presencia en los palcos del salón nuestras más distinguidas familias, que formaban un regio marco al bello aspecto que ofrecía el conjunto.

Discurso del Presidente de la República

Señores Embajadores, señores Ministros: Me siento lleno de júbilo al encontrarme entre vosotros en esta que os ofrezco con vira simpatía. Ella es como un símbolo de confraternidad internacional y el espíritu benéfico que la vela y anima reunió los sentimientos solidarios que sentían hoy el alma de los pueblos y los impulsa hacia una organización altruista, buscando, para todos, una vida más armónica y mejor.

Mi patria, señores, que siempre ha sentido la atracción de esos ideales generosos experimenta un íntimo regocijo cada vez que, como ahora, tiene el honor de dar albergue a tan ilustres representantes de naciones amigas mensajeros de unión y fraternidad.

Por mi parte, me considero muy obligado hacia vuestros nobles países, por la señalada atención de que me han hecho objeto, asociándose al acto de la transmisión del mando, y si mis ardientes anhelos de estrechar siempre más nuestras relaciones necesitaran un estímulo para trocarse en activa gestión gubernamental, ya lo habría encontrado, bien poderoso, en la gentileza, para mí inolvidable, que acusa vuestra presencia aquí.

Os invito a brindar por los pueblos y gobiernos del Brasil, Estados Unidos de América, Paraguay, Bolivia, Argentina, Colombia, Suecia, Chile, Francia, Perú, Méjico, China, Cuba y Guatemala, así como los demás países y gobiernos aquí representados; a brindar además, porque la paz que ha conseguido el mundo después de sacrificios tan crueles sea realmente definitiva y abra para todos los pueblos una nueva era de justicia y amor.

Os invito, igualmente, a levantar nuestra copa en honor de las damas

que han dado a este acto el encanto de la belleza y han hecho más más vivas y más gratas las emociones de estos señores, gloria de la naturaleza que devuelve al mundo la escuela primera de que emanó la forma, en la tamara fámina con que mantiene encendido el fuego de la vida, en el amor en que nace el alimento al corazón de los hombres, y con el que se eriga, cumpliendo así su misión humanizadora, un magnífico relicario de ramas y de pueblos.

NOTAS de FENIX

En un cuerpo humano

Nuestra gallera ha tenido muchas ocasiones de ver fatalgas, pero es muy probable que jamás se exhibiera ante que ojos un mucco de plantas tan rico y tan variado como el que llevaba en su cuerpo Georges Cortes, recientemente fallecido en Buenos Aires, cuando en la ciudad de que nació que sufrió al hule de la percecución que se le hacía, corrompiéndolo en la elección de un amigo, en el que, según las cartas y apuntes que llevaba consigo, era un presidiario fugitivo de Cayena, que estaba oculto en territorio venezolano hasta que se dirigió a la capital de Colombia, prometiendo por una mujer rico recurrido constituye uno de los temas grabados indeleblemente en las carnes de Inspector Jefe Pérez varoni y que demuestran el vicer hereditario que se adquiere en la vida del circo. Con los tetanos de la "Notas de Fénix" que su calvicidad no será defraudada por el cuadro gráfico que a continuación le ofrecemos, constituyen en el lis dascripciones de varios periódicos, de Hoguda, unánimes en la imprenta de atentado que conmovió la conciudad, el método artístico y los simbollismo de los tatuajes estampados en diversos cuerpos sobre un cuerpo modelado con admirable perfección.

* * *

El cadáver de Georges Cortes, expuesto en el almacén de pompas fúnebres de Nueva York, que es una "cidea" de cinco millones de habitantes, ocasiona verdadera sensación entre todos los que cuenta el Uruguay, ha tenido la patriótica humorada de cepillarse en esta forma, ante una reunión de ahcos, como debe entenderse y practicarse la democracia.

"Nuestro país es un país libre. Nuestro gobierno una democracia. La democracia es el gobierno de la opinión del pueblo. Esto se realiza de la siguiente manera: el pueblo expone sus propias leyes, las cuales son sancionadas por aquel debe ser gobernado, y elige a sus propios funcionarios para cumplir y hacer cumplir las leyes."

Si los individuos que componen el pueblo en su conjunto toma en pueblo del pueblo, pueblo, pueblo, un gran salón o en un campo, y expoder sus leyes por medio de sus representantes, es porque el pueblo es que ejecutan.

Si los individuos que componen el pueblo en su conjunto toma en pueblo del pueblo, pueblo, pueblo, un gran salón o en un campo, y expoder sus leyes.

Si los individuos que componen el pueblo en su conjunto toma en pueblo del pueblo, pueblo, pueblo, un gran salón o en un campo, y expoder sus leyes.

La "Gaceta Republicana" reproduce descriptivamente los artículos dibujos bracelidos en aquella "piel de pardalino sabasoro".

Es la piel de ninfitaba un hirsuto prochable dibujo hecho con tinta chilas, que representa un idilio con la que se gite superior, Eduardo figura un Julcio de Dios, un tonto entre cabellero de la Edad Media, en la parte derecha se ve la reina, con un armadura cubriendo en brioso correó y en la parte izquierda aparecen dos cabezas de perros de la superior derecha se ve una especie de palco en donde se divisan varios frutos y hombres, entre los cuales se ve un gorro de bombero, etc. En la parte izquierda inferior hay una muralla almenada, varias flores y un castillo, varios caballeros con armaduras y lanzas.

En el brazo derecho aparece un dibujo de pulpo en actitud más que cuentra otro tatuaje consistente en una Hoca azul de 14 centímetros de largo por cinco de ancho. En segunda de esta se ve una mujer con falda corchera, y al lado de esta un caballero con botín, bastón y guantes. Al otro lado se ve una mujer que tiene las manos sobre otra, y encima una cabeza de payaso, con debajo de esta se ve dibujada esta cabeza con calva total. En el pleno posterior del brazo está un payaso que tiene las manos sobre otra, y debajo una cabeza de payaso, con gorra, gola y tupé. Dandilatamente largas de un lado y de otro de ello, vestido con un sarolevia muy largo y con unos botines muy grandes, cuelga una ametralladora debajo del brazo y maguito.

En el brazo izquierdo se ve un círculo como de pandereta, en el cual hay platada una marina con un barco de vela, un faro y un protestante que se ve que es un pastor, se ve una aneja. En el antebrazo izquierdo se encuentra un escaparate.

En la pierna izquierda, en el tercio anterior, se ve una M mayúscula y cuatro centímetros cúbicos de ojo. En el tercio inferior en adorno de 16 tres centímetros circundado, se ve por la izquierda una cabeza figurando una bota romana. En la rodilla derecha se encuentra una G con el de la cabeza de un tigre, y en hiey dibujada como la anterior.

En la región izquierda del pecho se ve un penal que mide 11 centímetros. El pulso de dicho calcomacitos. El pulso de dicho calcomacitos. En el entrepaño aparece un dibujo de 13 centímetros de diámetro, representativo de un barco de vela.

En el labio superior se ve otro tatuaje, que representa un sólido con la barra del pecho que figura una cinta y que mide 20 centímetros de alto. Tiene una leyenda bíblica y por lo, en el hombro izquierdo, un último tatuaje, el cual está sin terminar. En las manifestaciones una especie de palma de escalé.

La M mayúscula indica el nombre de la amante, y el ojo pintado debajo, que la cela y le vigila constantemente. La G es la inicial de su nombre. El pulso indica su distinguido, su instinto sanguinario, y el modo como está dibujado muestra que en esa forma se le clavaría a la mujer que le hubiera dado su amor, el acaso lo llegara a cegarlo.

* * *

Margot se llamaba la criolla verdadera que apasionada del fugitivo le ocultó y prestó ayuda en Marcelo. Una carta hablaba de las tretas de la asesinca que experimentaba aquella mujer, y de su desprecio a y del propósito de reunirse a su amante, quien hasta puesto al margen estas palabras: recordando los tiempos pasados: "Chamo Cabas mi pauvre petite!"

Allí decía: ha que buscas argumentos para novelar un hecho de la vida real, con extraños personajes cuyas aventuras y cuyos sentimientos abren ancho campo para estudiar el corazón humano sorprendiendo en plena actividad sus pulsiones y exponiendo sus misterios en diversas situaciones; grotescas las unas, el bullicio del saltimbanqui, plásticas las otras, trágicas, tiernas, sinistras y ridículas, ingenuas que forjaron el grillete del sacrificio, de los dolores hasta sentimiento en Georges Cortés varias escritores de herdiza y la huella del amor infinito.

Para chicos ... y grandes

Mr. W. J. Gayner, alcalde de Nueva York, que es una "aldea" de cinco millones de habitantes, ocasionó recientemente con una construcción que cuenta el Uruguay, ha tenido la patriótica humorada de cepillarse en esta forma, ante una reunión de ahcos, como debe entenderse y practicarse la democracia.

"Nuestro país es un país libre. Nuestro gobierno una democracia. La democracia es el gobierno de la opinión del pueblo. Esto se realiza de la siguiente manera: el pueblo expone sus propias leyes, las cuales son sancionadas por aquel debe ser gobernado, y elige a sus propios funcionarios para cumplir y hacer cumplir las leyes."

Si los individuos que componen el pueblo en su conjunto toma en pueblo del pueblo, pueblo, pueblo, un gran salón o en un campo, y expoder sus leyes por medio de sus representantes, es porque el pueblo es que ejecutan.

Si los individuos que componen el pueblo en su conjunto toma en pueblo del pueblo, pueblo, pueblo, un gran salón o en un campo, y expoder sus leyes.

La "Gaceta Republicana" reproduce descriptivamente los artículos dibujos bracelidos en aquella "piel de pardalino sabasoro".

Es la piel de ninfitaba un hirsuto prochable dibujo hecho con tinta chilas, que representa un idilio con la que se gite superior, Eduardo figura un Julcio de Dios, un tonto entre cabellero de la Edad Media, en la parte derecha se ve la reina, con un armadura cubriendo en brioso correó y en la parte izquierda aparecen dos cabezas de perros de la superior derecha se ve una especie de palco en donde se divisan varios frutos y hombres, entre los cuales se ve un gorro de bombero, etc. En la parte izquierda inferior hay una muralla almenada, varias flores y un castillo, varios caballeros con armaduras y lanzas.

En el brazo derecho aparece un dibujo de pulpo en actitud más que cuentra otro tatuaje consistente en una Hoca azul de 14 centímetros de largo por cinco de ancho. En segunda de esta se ve una mujer con falda corchera, y al lado de esta un caballero con botín, bastón y guantes. Al otro lado se ve una mujer que tiene las manos sobre otra, y encima una cabeza de payaso, con debajo de esta se ve dibujada esta cabeza con calva total. En el pleno posterior del brazo está un payaso que tiene las manos sobre otra, y debajo una cabeza de payaso, con gorra, gola y tupé. Dandilatamente largas de un lado y de otro de ello, vestido con un sarolevia muy largo y con unos botines muy grandes, cuelga una ametralladora debajo del brazo y maguito.

En el brazo izquierdo se ve un círculo como de pandereta, en el cual hay platada una marina con un barco de vela, un faro y un protestante que se ve que es un pastor, se ve una aneja. En el antebrazo izquierdo se encuentra un escaparate.

En la pierna izquierda, en el tercio anterior, se ve una M mayúscula y cuatro centímetros cúbicos de ojo. En el tercio inferior en adorno de 16 tres centímetros circundado, se ve por la izquierda una cabeza figurando una bota romana. En la rodilla derecha se encuentra una G con el de la cabeza de un tigre, y en hiey dibujada como la anterior.

En la región izquierda del pecho se ve un penal que mide 11 centímetros

EL SIGLO — TRAGEDIA

(DE NUESTROS CORRESPONSALES Y DE LA AGENCIA HAVAS)

La comisión de reparaciones aconseja se exija de Alemania la restitución de los objetos robados y el castigo de los que cometieron crímenes—Una delegación del consejo municipal del Sena visita a Clémenceau y le expresa su satisfacción por su restablecimiento—Se descubren complots fraguados por los alemanes en Hungria—Las pérdidas inglesas en la saliente de Ipres.

CLASES CONCURRIDAS

PARIS, 6—Comunican de Marsella que la serie de lecciones sobre la América Latina en la Facultad de Ciencias se ven muy concurridas.

La prensa de aquella región elogia esta iniciativa que constituye una de la innovación de la enseñanza superior francesa.

CASTIGO PARA LOS CULPABLES

PARIS, 6—El senador Mr. Reyneld en nombre de la Comisión que está encargada del examen de los cargos que el enemigo causó en las regiones liberadas, concluyó su informe, invitando al Gobierno a llamar la atención de los Aliados, en vista de los daños causados e informarles de los medios de destrucción sistemática y de saqueo más lucrativo que los alemanes emplearon.

Pide al Gobierno de obtener en el más breve plazo posible la reparación completa de los daños causados y la restitución de los objetos que el enemigo se llevó.

Pide también el castigo de aquellos que cometieron crímenes.

Insiste en que el Gobierno active la reconstrucción material y la facilidad económica.

TASAS SUPERIDAS

PARIS, 6—"Le Matin" dice que las tasas al consumo de mantecas y pan, serán pronto suprimidas.

TODAVIA

LAS REPRESENTACIONES

PARIS, 6—Se celebró una reunión en la residencia del jefe de la delegación brasilera ante la Conferencia de la Paz, ministro Pereira Lessa, a la cual asistieron los representantes de todas las pequeñas naciones, cuya intervención en la Conferencia de la Paz fué decidida, recomendaron para las mismas un número de delegados igual al de las grandes potencias.

VENTA DE SUBMARINOS ALEMANES

PARIS, 6—"Le Figaro", comentando la venta de submarinos alemanes por orden del Almirantazgo inglés, dice que en la Almirantazgo tiene derecho absoluto sobre los 130 submarinos entregados, y que nosotros tenemos los mismos derechos para destruir y vender los 16 submarinos alemanes que se hallan en nuestros puertos.

ALEMCEAU Y LA POBLACION PARISIENSE

PARIS, 6—Una delegación del consejo Municipal de París y del Consejo General del Sena, se trasladó al Ministerio con objeto de expresar al Primer Ministro, Mr. Clemenceau, la alegría de los ciudadanos parisienses por el restablecimiento de su salud.

Mr. Clemenceau declaró que esta visita le conmueve de un modo profundo.

Expuso la situación general, la que declaró que es satisfactoria.

Francia, dijo, es un país de reserva, de inteligencia, industrioso y está segura de vencer las dificultades actuales como las del pasado.

MANEJOS ALEMANES EN HUNGRIA

PARIS, 6—Comunican de Berna, que la Misión de correspondencia checo-eslovaca declaró que fué descubierto un complot en una provincia desdeñosa en Hungría y en Bohemia alemana.

Tropas regulares, habían sido llevadas cerca de la frontera.

Se produjeron insurrecciones en Praga, Brunn, Budweiss, Proisbourg y Techen.

Fueron descubiertos numerosos depósitos de municiones y de víveres.

Estos espías se presentaban como representantes de la agencia oficiosa alemana Wolff.

LOS ESTADOS UNIDOS Y LA LIGA DE NACIONES

PARIS, 6 — El presidente Mr. Wilson, telegrafió a París que está convencido de que los Estados Unidos están detrás de él de manera palpitadora, sostenienlo a la Liga de Naciones.

EXPATRICION INTEMPESTIVA

PARIS, 6—Un individuo bastante bien vestido disparó dos tiros de revólver sobre un portal, situado en el Palacio del Elíseo, sin alcanzar a nadie.

Este individuo fue detenido y declaró llamarse Kestner, ser joven, ciego y que quiso hacer una manifestación política.

MEDIDAS CONTRA ALEMANIA

PARIS, 6—El primer Ministro de Grecia, señor Venizelos, contestando una pregunta del diario "Le Matin", manifestó que el metropolitano y Francia, debe exigir contra Alemania, declaró que la neutralidad en la Conferencia de Bahía, y mismo en parte de la orilla derecha, es de absoluta necesidad.

Se necesita que los alemanes no conserve fuerzas militares y establecimientos que puede emplear como base para la revancha.

ESTADO SANITARIO DE PARIS

PARIS, 6—Las estadísticas municipales correspondientes a la semana pasada dan una mejora en la salud pública.

En la semana pasada hubo doscientos muertos menos que en la semana anterior.

EL APROVISIONAMIENTO DE AUSTRIA

NUEVA YORK, 6—"The Evening Sun" publica un artículo en el cual dice: No hay de momento nada que prepare las informaciones que se recibe de los Estados del Oeste, puede ser sobre el aprovisionamiento de Austria. Hugría.

Mr. Vozdenovitch, Ministro de Montenegro en Washington, hizo presente en nombre del Rey Nicolás, el punto de vista del Gobierno Real sobre la situación actual y futura de Montenegro.

LAS REVINDICACIONES BELGAS

PARIS, 6 — El consejo de los Diez de la Conferencia de la Paz decidió no hacer ninguna recomendación sobre la cuestión de las reivindicaciones belgas en lo referente a territorios holandeses, pues considera está fuera de su jurisdicción, no pudiendo disponer de territorio perteneciente a un estado neutral.

PARIS, 6—Respecto a las reivindicaciones de Bélgica en lo concerniente al Limburgo se sabe que la solución de la cuestión territorial está bajo examen. Se dice que se ha propuesto que Holanda reciba como compensación el Gelderland alemán, antiguo ducado situado en la orilla izquierda del Rhin, y el Principado oriental de este que sobre una base se encontrará un mayor favorable para ambas partes.

LA LIBERTAD DE TRANSITO INTERIOR

PARIS, 6 — La Primera Sub-Comisión Inter Aliada que se ocupa de lo referente a los puertos, vías navegables y vías férreas, se reunió ayer de tarde y discutió el proyecto de convención relativo a la libertad de tránsito interior.

Este proyecto fué enviado a la consideración del Comité de Redacción.

EN LA SALIENTE DE IPRES

LONDRES, 6 — Contestando a una interpelación al respecto en la Cámara de los Comunes, Mr. Churchill dijo que las cifras más aproximadas que pueda suministrar en la referencia a las pérdidas sufridas en el saliente de Ipres, en el período comprendido desde el 21 de Julio de 1917 hasta el 18 de Noviembre de 1918, son las siguientes:

Ejército regular y territorial: 10.795 oficiales y 207.838 soldados.

Ejército Canadiense: 4.404 oficiales y 11.947 soldados.

Ejército Australiano: 1.258 oficiales y 30.393 soldados.

En estas totales están comprendidos todos los muertos, heridos, prisioneros y los que han muerto por heridas y otras causas.

Churchill declaró que esta visita le conmueve de un modo profundo.

Expuso la situación general, la que declaró que es satisfactoria.

Francia, dijo, es un país de reserva, de inteligencia, industrioso y está segura de vencer las dificultades actuales como las del pasado.

MANEJOS ALEMANES EN HUNGRIA

PARIS, 6—Comunican de Berna, que la Misión de correspondencia checo-eslovaca declaró que fué descubierto un complot en una provincia desdeñosa en Hungría y en Bohemia alemana.

Tropas regulares, habían sido llevadas cerca de la frontera.

Se produjeron insurrecciones en Praga, Brunn, Budweiss, Proisbourg y Techen.

Fueron descubiertos numerosos depósitos de municiones y de víveres.

Estos espías se presentaban como representantes de la agencia oficiosa alemana Wolff.

LOS ESTADOS UNIDOS Y LA LIGA DE NACIONES

PARIS, 6 — El presidente Mr. Wilson, telegrafió a París que está convencido de que los Estados Unidos están detrás de él de manera palpitadora, sostenienlo a la Liga de Naciones.

EXPATRICION INTEMPESTIVA

PARIS, 6—Un individuo bastante bien vestido disparó dos tiros de revólver sobre un portal, situado en el Palacio del Elíseo, sin alcanzar a nadie.

Este individuo fue detenido y declaró llamarse Kestner, ser joven, ciego y que quiso hacer una manifestación política.

MEDIDAS CONTRA ALEMANIA

PARIS, 6 — El primer Ministro de Grecia, señor Venizelos, contestando una pregunta del diario "Le Matin", manifestó que el metropolitano y Francia, debe exigir contra Alemania, declaró que la neutralidad en la Conferencia de Bahía, y mismo en parte de la orilla derecha, es de absoluta necesidad.

Se necesita que los alemanes no conserve fuerzas militares y establecimientos que puede emplear como base para la revancha.

ESTADO SANITARIO DE PARIS

PARIS, 6—Las estadísticas municipales correspondientes a la semana pasada dan una mejora en la salud pública.

En la semana pasada hubo doscientos muertos menos que en la semana anterior.

EL APROVISIONAMIENTO DE AUSTRIA

NUEVA YORK, 6—"The Evening Sun" publica un artículo en el cual dice: No hay de momento nada que prepare las informaciones que se reciben de los Estados del Oeste, puede ser sobre el aprovisionamiento de Austria Hungría.

Despachos de la madrugada

HASTA LAS 4.30 A. M.

Los britanicos tuvieron en Passchendaele 258 muertos y 837 heridos

Rechazo de reclamaciones de las potencias sudamericanas

Problemas que se solucionarán cuando Lloyd George llegue a París

Los espartacistas deciden extender la huelga general en toda Alemania

Inglaterra

LA BATALLA DE PASSCHENDALE

LONDRES, 7—Las pérdidas británicas en la batalla de Passchendaele fueron 258 muertos y 837 heridos.

LONDRES, 7 — "The Morning Post", comentando la resistencia desesperada sostenida por la Liga de Naciones, dice: No estamos completamente sorprendidos de que el Presidente Wilson encuentre dificultades en el Senado. Termina diciendo: Es efecto, la paz es una cuestión urgente, en tanto que la Liga, de Naciones es un sistema vago, y todavía dudoso.

"The Daily Telegraph" dice que el presidente Wilson regresa a Europa dejando tras él una situación muy diferente a la de ayer. Agrega que es tenegable que el plan de la Liga de Naciones está redactado de tal manera que las dificultades no fueron nunca previstos por los numerosos amigos de Europa. Consigue dolorosa con a Europa, con confianza en el poder del pueblo americano, la posición de Mr. Wilson en la Conferencia, quedó reducida en la actitud del Senado.

Francia

PROBLEMAS QUE SE SOLUCIONARAN

PARIS, 7—"Le Temps" dice que se espera en círculos bien informados que el último domingo de la Conferencia de la Paz que el regreso de Mr. Lloyd George facilitará la solución de los problemas planteados ante el Consejo de las potencias.

La más urgente de las cuestiones es evidentemente la de las cláusulas militares y navales de la convención del armatisticio.

La presencia de Mr. Lloyd George permitirá igualmente abordar en un día cuestiones del Levante.

Se sabe que fué el primero en solicitar que se retiraran a las tropas de ocupación actualmente en territorio de Turquía de Asia y para los cuales la Gran Bretaña no solicitó ningún mandato.

Entre estos territorios Mr. Lloyd George habría principalmente en Siria y a Armenia, pero es más fácil juzgado imposible en su ausencia solucionar de un modo definitivo estas delicadas cuestiones.

En fin, es probable que Mr. Lloyd George solicitará al Consejo de las potencias que adopte un método de trabajo más rápido, estando la situación de Alemania amenazada por el peligro de que una Rusia y para evitarlo es necesario apresurar la firma de la nueva convención de Alemania que está la única que permitirá conocer si el bolchevismo y servir de base a las reclamaciones.

RECHAZADAS

PARIS, 7 — Después de una explicación de Mr. Cambon, el Consejo de los Diez, las potencias rechazó por unanimidad las reclamaciones de las potencias europeas, extranjeras y sudamericanas, en la Asamblea del Sud, encabezando el Brasil, la demanda de una representación de Finanzas y Economías.

A raíz de dos días de conversaciones, se decidió que el Brasil, delegado por las repúblicas sudamericanas ha sido menos formal que Mr. Wilson, quienes nombrar por sus otros representantes. El Ecuador no dejará de producirse, apoyando lógica en punto de vista que Perú, Grecia y Serbia combatan.

DATOS ESTADISTICOS

PARIS, 7 — Según el informe suministrado por Mr. Berszet a la Cámara, aunque la población de Francia disminuyó a 35 millones, había el 1.o de Enero de 1919, 5.006.400 hombres bajo banderas.

El número de hombres que se encontraban bajo banderas en fecha de 2.106.575.

DELEGACION INDUSTRIAL BRITANICA

PARIS, 7 — Llegaron esta mañana delegados de la Federación de Industrias Británicas.

Un representante del ministro de Comercio y representantes de asociaciones industriales y de federaciones los recibieron.

El ministro, Mr. Clementel, los recibirá mañana y se establecerán detalles partirán más tarde para el frente a fin de visitar sobre todo las ciudades industriales que sufrieron más.

LLOYD GEORGE EN PARIS

PARIS 7 — Ha llegado a esta capital el primer ministro, Mr. Lloyd George.

El duque de Connaught llegó en el mismo tren.

El embajador de la Gran Bretaña, Lord Derby, fué a recibirlo.

LAS COMPAÑIAS TERRITORIALES

PARIS, 7—La Comisión Checo-Eslovaca avanzó notablemente en el estudio de las cuestiones de los ferrocarriles del nuevo Estado. Se dieron instrucciones para un arreglo práctico de las cuestiones de los ferrocarriles de Hungría.

Se ha llegado a un acuerdo en la cuestión de los ferrocarriles entre Bohemia y Austria-Hungría en cambio.

El Consejo Superior tomará hoy una decisión a este respecto.

El representante de Montenegro, doctor Gévaitanovich, reclama el nombramiento de un delegado de la República ante la Conferencia de la Paz.

El Consejo Supremo de Guerra se ocupará hoy de la renovación del armatisticio.

Hungría

PROCEDERES INTOLERABLE

ROMA, 7—Informan de Berna que dicen de Budapest que la causa de la huelga general estallada en los territorios ocupados por los serbios en Banato, Bacska y Baranja es el proceder de los serbios en dichas zonas, los cuales atacan a los aldeanos y cuyanen las aldeas y también los cuerpos heridos habían decidido la reanudación del trabajo en las aldeas donde la mayoría de los obreros son hostiles a la huelga.

EN CAOS ALEMAN

LONDRES, 7—Los diarios publican un despacho de Amsterdam anunciando que Munich de Berlín que patrullas recorren las calles. Los edificios públicos están ocupados.

El número de víctimas habidas ayer es colosal de Venise.

De Eisenach anuncian que ha sido proclamada la huelga general. Ocurrieron numerosas riñas.

De Halberstadt dicen que ha sido proclamada la ley marcial.

Informan de Sette que reina completa anarquía. La ciudad está ocupada y se producen riñas, resultando numerosos muertos y heridos.

HINDENBURG Y POLONIA

ZURICH, 7 — Von Hindenburg se puso a disposición del gobierno a fin de evitar nuevas invasiones en Prusia Oriental. Afirmando que Polonia pertenecerá a Alemania o a los bolcheviks, pero no a terceros.

Rusia

BALANCE MACABRO

LONDRES, 7—Después de Estocolmo que los diarios publican informes de Kiev de Berlín que en un mitin secreto que celebró el comité ejecutivo de Kiev, dijo que el número de muertos por orden del comité especial más de 14.000.

En Austria

ARASTECIMIENTO DE AUSTRIA

PARIS, 7 — El Consejo de las Grandes Potencias ha ocupado del abastecimiento de Austria-Hungría y de los medios de emprendidos ahora de esa región. Diariamente con alrededor 600 toneladas de artículos alimenticios llegan a Viena en consecuencia del cierre de la frontera italiana, provocado por el incidente de Salzbach. Es necesario que los procedimientos que permitan asegurar esos envíos, así como las condiciones que puedan ser impuestas a Austria-Hungría en cambio.

El Consejo Superior tomará hoy una decisión a este respecto.

El representante de Montenegro, doctor Gévaitanovich, reclama el nombramiento de un delegado de la República ante la Conferencia de la Paz.

El Consejo Supremo de Guerra se ocupará hoy de la renovación del armatisticio.

Hungría

PROCEDERES INTOLERABLE

ROMA, 7—Informan de Berna que dicen de Budapest que la causa de la huelga general estallada en los territorios ocupados por los serbios en Banato, Bacska y Baranja es el proceder de los serbios en dichas zonas, los cuales atacan a los aldeanos y cuyanen las aldeas y también los cuerpos heridos habían decidido la reanudación del trabajo en las aldeas donde la mayoría de los obreros son hostiles a la huelga.

EN CAOS ALEMAN

LONDRES, 7—Los diarios publican un despacho de Amsterdam anunciando que Munich de Berlín que patrullas recorren las calles. Los edificios públicos están ocupados.

El número de víctimas habidas ayer es colosal de Venise.

De Eisenach anuncian que ha sido proclamada la huelga general. Ocurrieron numerosas riñas.

De Halberstadt dicen que ha sido proclamada la ley marcial.

Informan de Sette que reina completa anarquía. La ciudad está ocupada y se producen riñas, resultando numerosos muertos y heridos.

HINDENBURG Y POLONIA

ZURICH, 7 — Von Hindenburg se puso a disposición del gobierno a fin de evitar nuevas invasiones en Prusia Oriental. Afirmando que Polonia pertenecerá a Alemania o a los bolcheviks, pero no a terceros.

Estados Unidos

ADVERTENCIA A ITALIA

WASHINGTON, 7.—El gobierno de los Estados Unidos ha comunicado a los sufragistas y cisco-estorazos por el Congreso de Washington, que los trabajos, los cuales sufrimientos, según despachos de París, procederán vivas protestas de los delegados franceses y británicos. Sin embargo, según dicen bien informada, la actitud del gobierno de Washington es la de la Conferencia de Paz.

Los Estados Unidos advirtieron ya a Italia de que desdiferon de ayer vivaces. Italia no respondió todavía.

Italia

OBREROS A FRANCIA

ROMA, 7—"Idea Nacionale" anuncia que de 20.000 obreros italianos a Francia a trabajar en las regiones devastadas.

LAS CUESTIONES DE NACIONALIDAD

ROMA, 7—La Cámara italiana discutió en esta día cuestiones de nacionalidad y situación general política y económica. Se dice que no será suficiente dar a Italia el mandato en Alemania si no comprende una salida al Mediterráneo en toda la región.

LEVANTAMIENTO ECONOMICO

PARIS, 7—"La Bataille", comentando la huelga de ferroviarios en Francia, demuestra cómo esa huelga tuvo una causa puramente económica.

LA POBLACION DE FIUME

ROMA, 7—La última estadística realizada en Fiume arroja los siguientes resultados:

Población, 46.264 habitantes, de los cuales 24.651 son hombres. Desde el punto de vista de la nacionalidad de la población, los resultados son: 5.092 croatas y 1.671 eslovenos.

España

REANUDACION DE TAREAS

MADRID, 7—Telegrafían de Cádiz anunciando que se ha reanudado el trabajo de obreros de la Constructora Naval que han resuelto sus tareas.

ASAMBLEA CAMPESINA

MADRID, 6—Comunican de Bilbao anunciando que se ha celebrado un gran asamblea general de campesinos a fin de tratar sobre la cuestión de la unidad del partido, decidiéndose dirigir un telegrama a todas las agrupaciones y después de reunir una nueva asamblea para resolver en definitiva.

De Alemania

"SAQUEO DE JOYERIAS

AMSTERDAM, 7—Los diarios publican un despacho de Berlín informando que las oficinas del diario "Sanzeitung" han sido saqueadas, numerosas joyerías, entre ellas la de Wertheim, principalmente las joyerías.

EL CUARTEL POLICIAL DE BERLIN

NUEVA YORK, 7—La "Associated Press" publica un despacho de Berlín que dice que los disturbios que se habían en los alrededores del cuartel de policía de la ciudad de Berlín, en cual está en poder de las tropas gubernamentales.

LA RENDICION DE LA FLOTA

LONDRES, 7—Los diarios publican un despacho de Copenhague anunciando que en el Senado, el ministro del interior, Mr. Comité del Ministerio y representante de los intereses navales alemanes se reunieron en Scapa Flow, en el Mar del Norte, el telegrama del marinal Fock sobre la rendición de la flota de Kiel.

RESOLUCIONES DE LA UNION ESPARTACISTA

AMSTERDAM, 7 — Dicen de Berlín que en una asamblea que celebró la Unión Espartacista, decidió extender la huelga general a todo el Imperio.

DILACIONES INEXPLICABLES

PARIS, 6—Informan de Zurich que se publica en Ginebra que el ex-general Nudant protestó el 7 del corriente contra la demora en la entrega de los barcos alemanes, que violan el armatisticio. La comisión de armatisticio, que se ocupa de las cuestiones de transporte, siendo la falta de apitos y otros detalles.

SITUACION SIEMPRE TRIANTE

PARIS, 7—Los despachos alemanes representan la situación como siempre muy tirante, pero de manera general que los gobernamentales tienen dueños de la situación. Los consejos de obreros berlineses habían decidido la reanudación del trabajo en las usinas donde la mayoría de los obreros son hostiles a la huelga.

Deportes y deportistas

FOOTBALL

ASOCIACION U. DE FOOTBALL

Resoluciones acordadas

Previendo el doctor Angel Cosiano y con asistencia de los señores Bermúdez, Bibolini, Sivori, Rosaglianti, Peyron y Paladino, elaboró solicitar la combinación de la Asociación Uruguaya de Football.

Poderes—

Abierto el acto fueron aceptados los poderes de los club Dublin y Infantería, en favor de los señores Ignacio Montescuf y Exequiel Ramírez respectivamente, los que de inmediato se incorporaron a la sesión.

Actas—

Fué aprobada, previa lectura, el acta de la sesión anterior.

Memoria anual—

Pasó a estudio de una comisión integrada por los señores Ballio, Rosaglianti y Peyron, la Memoria de la Asociación, la que previo informe favorable, fué aprobada por unanimidad.

Fútbol—

Fueron aceptados los fútbol de los Peñarol, Nacional, Universal, Wanderers, River Plate, Charley, Central y Universal, Montevideo, quedaron a los demás club un plazo de frente el 21 del corriente, para que por un campo de juego en las ediciones reglamentarias.

Estadio—

El Ministerio se procedió a elegir a miembros neutrales que actuarán en el ejercicio 1919-20, siendo designados los señores Colombo, Bibolini, Rosaglianti, Reyes Lezcaz, Peyron, Vieira Pellorit, Ramírez, Ruiz de Luna, Ramírez y De Vecchi.

Ligas—

Se fijó la fecha del 10 del corriente para confirmar la asamblea de delegados.

Nos continúa se levantó la sesión.

REELECCION DE LOS FIELDS

Informe de las subcomisiones

Al informe la temporada en sus aspectos económicos, se dice: Se ha iniciado el circuito oficial de nuestro fútbol, la preparación de los fútbol ya está en su último período, con proyecciones reglamentarias.

Y como les es de interés, conocer los detalles de la preparación, se dan a conocer los siguientes:

Los fútbol se reducirán a los siguientes trabajos: Se ha hecho nuevas ejecuciones de los fútbol, se ha hecho la inspección de los fútbol, se ha hecho la inspección de los fútbol, se ha hecho la inspección

COMERCIALES

AL COMERCIO Y AL PUBLICO —Hacemos saber que de común y recíproco acuerdo hemos disuelto la Sociedad colectiva que giraba en el departamento de Durazno en la Colonia Rosell y Rius bajo la razón de Antonio Uribe y Cía., y que comerciaba en los ramos de almacén, tienda, ferretería y anexos, quedando dueño de todo el activo y de su cargo el pasivo el socio Antonio Uribe y separado completamente de los negocios de dicha firma el señor José María Garat. A los efectos de la ley de veinte y seis de Setiembre de mil novecientos cuatro, se hace la presente publicación. — Colonia Rosell y Rius, 25 de Enero de 1919. — José M. Garat. Antonio Uribe. 237-mz.8.

AL COMERCIO Y AL PUBLICO —Hago saber que he vendido a don Rufino Natalio Souza, mi comercio, que en el ramo de café, billar y casa de comidas, tenía establecido en esta Villa Sarandí del Yí; quedando de mi cargo todo el pasivo de dicho comercio. A los efectos de la ley de veinte y seis de Setiembre de mil novecientos cuatro, se hace la presente publicación. — Villa Sarandí del Yí, Febrero 14 de 1919.—Francisco Luis Astiagarán. 292-mz.30.

GENERALES

Compañía Nacional de Lanchajes y Remolques

ASAMBLEA GENERAL EXTRAORDINARIA

El Directorio de esta Compañía, de acuerdo con el artículo 19 de los Estatutos, convoca a Asamblea Extraordinaria, que tendrá lugar el día 13 del corriente, a las 4 p. m., en las Oficinas de la Compañía, calle Muelle Viejo N.o 16-60.

Orden del día

Aprobación del acta de la última asamblea general.

Reforma de los Estatutos.

Los señores accionistas deberán inscribir sus acciones en las Oficinas de la Compañía hasta las 3 p. m., del día 12 del corriente.

Se previene, de acuerdo con el art. 13 de los Estatutos, que las personas autorizadas a representar a accionistas en la asamblea, deberán entregar en la oficina hasta las 3 p. m., del día 12, los correspondientes poderes o carta poderes. — Montevideo, 5 de Marzo de 1919. — El secretario. 359-mz.13.

Sociedad Anónima

La Frigorífica Uruguaya

ASAMBLEA GENERAL ORDINARIA

Se cita por segunda y última vez a los señores accionistas para la Asamblea General Ordinaria que tendrá lugar en el escritorio de la Sociedad el día viérnes 14 del corriente a las 3 p. m., con el objeto determinado por el artículo 16 del los estatutos sociales.

Los señores accionistas deberán presentar sus acciones en las Oficinas de la Sociedad, calle Cerrito número 502, hasta las 3 p. m., del día 13 del corriente a fin de obtener el boleto que es indispensable para tener entrada a la asamblea según el artículo 10 de los estatutos.— Montevideo, Marzo 5 de 1919. — El Directorio. 360-mz.13.

SOCIEDAD ANONIMA

Fábrica Uruguaya de Alpargatas

Asamblea general ordinaria

De acuerdo con lo preceptuado por el artículo 12 de los Estatutos, se convoca a los señores Accionistas para la Asamblea General Ordinaria que tendrá lugar el día miércoles 12 de Marzo, a las 14.30, en la calle Isidoro De-María 1635.

Orden del día

1. Lectura y aprobación del acta anterior.
2. Lectura de la Memoria y aprobación de la cuenta de Ganancias y Pérdidas y Balance correspondientes a 1918.
3. Elección de 4 titulares, 4 suplentes y un accionista fiscal.
4. Nombramiento de 2 accionistas para firmar el acta.

El secretario. 327-mz.12.

Compañía Salus

AVISO A LOS Sres. ACCIONISTAS

Se comunica a los Señores Accionistas, que se ha empezado a pagar en el escritorio de la compañía, calle Cerro Largo N.o 1727; el Dividendo Provisorio que corresponde al primer semestre del ejercicio 1918|19.—El Secretario. h.n.o.

Ferrocarril Midland del Uruguay

AVISO

Cambio de horarios de trenes

Se avisa al público que desde el 15 de Diciembre próximo se pondrá en vigencia un nuevo horario de trenes en esta línea. Para más datos véanse los nuevos itinerarios en las estaciones. W. F. Bush, A. General.

ANIODOL
El más poderoso antiséptico
Sin Mercurio ni Cobre
según información del Sr. FOUARD, Director del Instituto Pasteur (1907)
Destruye instantáneamente todos los microbios de la Fiebre, del Cólera, Calenturas, Diarreas, Disenterías de los Países cálidos, la Lepra.
Es indispensable contra las epidemias.
Bueno y de gran economía en 2 litros de agua para todos usos.
Depósito: Farmacia, 22 R. de Rivadavia, Por la Venta en todas Farmacias.

Compañía Argentina de Navegación NICOLAS MIHANOVICH Limitada

Casa Matriz, 41, Threadneedle Street LONDRES E. C.

LINEA ENTRE

Montevideo y Buenos Aires

Salidas todas las noches, alternándose, los lujosos vapores CIUDAD DE MONTEVIDEO y CIUDAD DE BUENOS AIRES a las 21 horas.

Línea Salto y escalas: salidas todos los lunes, miércoles y sábados.

Línea Carmelo y escalas: salidas todos los martes y sábados.

Líneas Asunción y escalas: salidas todos los miércoles y sábados.

Para informes y pasajes, dirigirse a la Sucursal, calle Piedras esq. Solís.

MONTEVIDEO Pte.

Compañía Trasatlántica de Barcelona

Vapores correos subvencionados por el Gobierno Español, con poderoso servicio de telegrafía sin hilo".

El magnífico vapor-correo

Infanta Isabel de Borbón

saldrá el recibiendo pasajeros directamente para Las Palmas, Cádiz, Almería y Barcelona.

El citado vapor, recientemente reformado, posee espléndidas comodidades en departamentos y camarotes de primera clase, segunda económica y tercera clase.

El vapor-correo español

Reina Victoria-Eugenia

saldrá el directamente para los puertos del Norte de España, recibiendo carga y pasajeros para Tenerife, Cádiz, Almería y Barcelona.

Por más informes, ocurrir a sus agentes: PEDRO FERRES & Cía., calle Misiones núm. 1421. Pte.

Banco de la República O. del Uruguay

FUNDADO EN 1896

Capital autorizado	$ 25.000.000.00
» integrado	» 18.741.060.70

Casa Central

CALLE ZABALA esq. CERRITO

AGENCIAS EN MONTEVIDEO

AGUADA—Avenida Rondeau esquina Valparaíso. Horario: de 10 a 16. Sábados: de 10 a 12.

PASO DEL MOLINO—Calle Agraciada núm. 992. Horario: de 9 y 14 a 17 y de 17 a 18. Sábados: de 9 y 14 a 17.

AVENIDA FLORES—Avenida General Flores núm. 2206. Horario: de 9 y 14 a 17 y de 14 a 16. Sábados: de 9 y 14 a 17.

UNION—Calle 18 de Julio núm. 295. Horario: de 9 y 14 a 17 y de 14 a 16. Sábados: de 9 y 14 a 17.

SUCURSALES

Artigas, Batlle y Ordóñez (J.), Canelones, Carmelo, Colonia, Dolores, Durazno, Florida, Fray Bentos, Lascano, Maldonado, Melo, Mercedes, Minas, Nueva Helvecia, Nueva Palmira, Pando, Paso de los Toros, Paysandú, Rivera, Rocha, Rosario, Salto, San Carlos, San José, Santa Rosa del Cuareim, Sarandí del Yí, Sarandí Grande, Tacuarembó, Tala, Treinta y Tres, Trinidad.

OPERACIONES DEL BANCO

Cuentas corrientes en oro y plata.

Descuentos de documentos de comercio.

Préstamos con garantía hipotecaria a los agricultores pequeños, lecherías y otras industrias rurales, amortizables en cinco años.

Préstamos con garantía a los ganaderos para poblar o repoblar sus establecimientos, con amortizaciones dentro del plazo máximo de treinta meses.

Préstamos especiales para la adquisición de semillas y para los trabajos de esquila.

Cartas de Crédito y órdenes telegráficas sobre las plazas comerciales de Europa y América.

Giros sobre el exterior: sobre todas las ciudades de Europa y pueblos de España, Italia, Francia, Bélgica, Suiza, República Argentina, Brasil, etc.

Giros, órdenes telegráficas, transferencias sobre todas nuestras Sucursales mediante pequeñas comisiones.

Cobranzas de cupones y dividendos, encargándose de remitir su importe al punto que se le designe.

Cobranzas de letras y pagarés por cuenta de terceros.

Títulos en custodia. Compra y venta de títulos.

La Casa Central, hasta nuevo aviso

ABONARÁ

	%	hasta $
En cuenta corriente oro	1	100.000
En depósitos a la vista	1	100.000
En Caja de Ahorros	3	10.000
En id. id. Alcancías	6	300
En id. id. Alcancías	5	1.000
En id. id. mayores sumas	Convencional	

En las cuentas antes mencionadas, solo se abonará interés cuando hayan transcurrido por lo menos 90 días desde la apertura de la cuenta.

Por los depósitos a plata no se abonará interés.

	%	hasta $
En plazo fijo a 2 meses	3	10.000
En plazo fijo a seis meses	3 1/4	10.000
En plazo fijo a 1 año	4	10.000

Por los depósitos a plata no se abonará interés.

COBRA

Por descubierto en Cuenta corriente	del 7 al 8 %
Por vales	del 9 1/2 al 7 1/2 %
Por conformes y cauciones	del 6 al 7 %
Por redescuentos bancarios	del 4 1/2 al 5 1/2 %

Casa Central—Horas de oficina: de 10 a 15. Sábados: de 10 a 12. Pte.

Ley Orgánica del Banco de la República del 17 de Julio de 1911

Artículo 12.—La Emisión tendrá preferencia absoluta sobre las demás deudas simples del Banco.

El Estado responde directamente de la emisión, depósito y operaciones que realice el Banco.

JORGE WEST, Gerente.

London & Brazilian Bank, Limited

1477 — CALLE ZABALA — 1477

Capital suscripto (125.000 acciones de £ 20 c.u.)	£ 2.500.000
Capital integrado	» 1.250.000
Fondo de reserva	» 1.450.000

CASA MATRIZ

7, Tokenhouse Yard, Londres

SUCURSALES

República Argentina: Buenos Aires, Rosario de Santa Fe.

Brasil: Río de Janeiro, Pará, Manaos, Ceará, Pernambuco, Bahía, Santos, Sao Paulo, Curityba, Río Grande do Sul, Porto Alegre, Pelotas.

Francia: París, (9 rue Scribe).

Estados Unidos: Nueva York (Agencia), 56, Wall Street.

Portugal: Lisboa, Oporto.

El Banco tiene corresponsales en Portugal, Francia, Italia, España, Sud Africa, Australia, Nueva Zelandia.

El Banco emite Giros sobre las ciudades y pueblos principales de los países que preceden.

TASA DE INTERESES

El Banco abona:

En cuenta Depósito a retirar con 30 días de aviso 3 % anual

En cuenta Depósito a retirar con 60 días de aviso 4 % »

En cuenta Depósito a 3 meses fijos 4 % »

En cuenta Depósito a 6 meses fijos 4 1/2 % »

En Caja de Ahorros, hasta pesos 10.000 4 % »

Por depósitos a mayor plazo Convencional

Se encarga de toda clase de negocios bancarios

F. E. HILL, Gerente.

Banco Francés

Supervielle & Cía.

ESTABLECIDO EN EL AÑO 1887

423 - 25 de Mayo - 427 — Montevideo

EN COMUNICACION DIRECTA CON SU CASA DE BUENOS AIRES

SUPERVIELLE & C.—San Martín 158

Operaciones

SECCION BANCOS: Descuentos, compros, compra y venta de títulos y monedas extranjeras, cartas de crédito, órdenes de Bolsa, cauciones de títulos cotizables en la Bolsa, giros sobre el Interior y Exterior, cobro de cupones, custodia de títulos de renta. Recibe dinero en cuenta corriente y a plazo fijo y efectúa toda clase de operaciones bancarias.

SECCION PROPIEDADES: Se ocupa de todo lo que se relaciona con las propiedades, tanto urbanas como rurales.

SECCION REMATES: Se encarga de vender (por cuenta de terceros) fincas, campos y terrenos, en subasta pública y particularmente.

SECCION COFFRES-FORTS: Posee una completa instalación de "Cajas de Seguridad", que alquila a precios reducidos.

SECCION ALCANCIAS: Ofrece al público pequeñas cajas de níquel, destinadas a acumular fondos en "Cajas de Ahorros" disponibles para el depositante en cualquier momento.

SECCION REPRESENTACIONES: En esta Sección, cuyas oficinas se hallan en la misma calle 25 de Mayo 415, están instaladas las Agencias de Navegación "Sud Atlantique", "Transports Maritimes" y "France-Amerique".

Se encarga de la representación de casas extranjeras que deseen tramitar negocios de importancia en el Uruguay y Argentina.

Atiende por teléfono órdenes relacionadas con las diversas Secciones del Banco y facilita detalles sobre cualquier asunto referente a las mismas.

JUAN M. GORLERO, Gerente.

Banco Italiano del Uruguay

Casa matriz

423 — CALLE CERRITO — 423

MONTEVIDEO

Empezó sus operaciones el 3 de Noviembre de 1887

Capital autorizado	$ 5.000.000
Capital suscrito y autorizado	» 3.000.000
Fondo reserva	$ 1.100.000
Fondo de previsión »	» 250.000 $ 1.350.000

SUCURSALES: Paysandú y Mercedes.

CORRESPONSALES en todas las demás capitales de los departamentos de la República.

AGENTES

Italia—Banca d'Italia, Banco di Napoli, Bartolomeo Parodi e Figlioli, Banca Commerciale Italiana, Crédito Italiano, Banca Beljaghi, Sabati & Cía., In. de Fernex & Cía.

Inglaterra — N. M. Rothschild and Sons, Baring Brothers & Cía. Ltd., Crédit Lyonnais, Comptoir National d'Escompte de Paris, London Country and Westminster Bank Ltd., Swiss Bankverein, A. Ruffer & Sons, Credito Italiano, Banca Commerciale Italiana.

Francia—de Rothschild Frères, Crédit Lionnais, Comptoir National d'Escompte de Paris, Banque Suisse et Française, Société Générale (de Paris), London Country and Westminster Bank Limited.

España — Crédit Lyonnais, Banco Hispano Americano, E. Saint e Hijos, Sobrinos de José Pastos, Garcia Calamarte & Cía.

Portugal — Banco de Minho, Crédit Franco-Portugais.

Bélgica—Banque Centrale Anversoise, Banque de l'Union Anversoise, Banque Internationale de Bruxelles, Crédit Mobilier de Belgique.

Suiza—Banca de la Svizzera Italiana, Bankverein Suisse.

República Argentina — Banco de la Nación Argentina, Banco de Italia y Río de la Plata, Nuevo Banco Italiano, Banco Comercial Italiano, National City Bank of New York, Banco Holandés de la América del Sud, Banco Francés e Italiano para la América del Sud, Banco Español del Río de la Plata, Banco Italo-Belga.

Brasil — Banco do Brazil, Banque Française et Italienne pour l'Amérique du Sud, Banco do Recife, London and River Plate Bank Ltd., London Brazilian Bank Ltd., Banco de Commercio e Industria, Banco Pelotense, Banco da Provincia do Rio Grande do Sul, Banco de Commercio do Porto Alegre.

Paraguay — Banco de la República, Banco Mercantil del Paraguay.

Chile — Banco de Chile, Banco de Londres y Río de la Plata.

Estados Unidos — Kidder, Peabody & Cía., National Bank of Commerce, Guaranty Trust Company of New York, Mechanics and Metals National Bank.

El Banco emite Cartas de Crédito, Transferencias telegráficas, Letras de Cambio a vista y a plazo y se ocupa en general de todas las demás operaciones bancarias.

Abre Cuentas Corrientes y recibe depósitos a plazo fijo y en Caja de Ahorros a los siguientes tipos de interés:

Abona en Cuenta Corriente a vista 1 % anual

y cobra por anticipos Convencional

Por depósitos a plazo fijo y en Caja de Ahorros abona los siguientes intereses:

A vista después de 30 días cumplidos	1 % anual
A retirar con 60 días de aviso	4 % »
A 3 meses de plazo	4 % »
A 6 » » »	5 % »
A 12 » » »	5 1/2 % »
Por más tiempo	Convencional

Administración de propiedades

El Banco se ocupa de la administración de propiedades, mediante una módica comisión, y de la remesa de fondos a cualquier punto de la República o del extranjero, a indicación de los interesados.

Cajas de Seguridad

El Banco alquila al público, a precios módicos, Cajas de Seguridad de varios tamaños, instaladas en el subsuelo de su propio local, de absoluta seguridad contra incendios, robos, etc. Pte.

Banco de Londres y Río de la Plata

418 — CALLE CERRITO — 418

Agencia: Río Negro esq. Minuelete

Casa matriz: en Londres y Princes Street E. C. 2. Agencia en Manchester, Inglaterra, St. Cross Street. Sucursales: Francia: París. Bélgica: Amberes. República Oriental del Uruguay: Paysandú y Salto. República Argentina: Buenos Aires, Barracas al Norte, Once de Setiembre, Boca, calle Santa Fe núm. 3122; calle Bernardo Irigoyen núm. 1132; Rosario de Santa Fe, Córdoba, Tucumán, Paraná. Brasil: Río de Janeiro, Santos, Sao Paulo, Pernambuco, Bahía, Pará, Curityba, Victoria, Manaos (Agencia). Chile: Valparaíso y Santiago: Agencia en Nueva York.

Capital autorizado: £ 4.000.000, o sean $ 18.800.000.

Capital suscripto: £ 3.000.000, o sean $ 14.100.000.

Capital integrado: £ 1.800.000, o sean $ 8.460.000.

Fondo de reserva: £ 2.100.000, o sean $ 9.870.000.

El Banco dá y toma giros y emite cartas de crédito sobre las principales ciudades del mundo. También expide giros postales sobre todos los pueblos de Italia que tengan Oficina Postal, y en general se ocupa de toda clase de operaciones bancarias.

TASA DE INTERESES

Se abona (según cantidad)

Por depósitos a 30 días de aviso, 1 % anual.

Por depósitos a 2 meses fijos, 3 % anual.

Por depósitos a 6 y 12 meses fijos, 4 % anual.

EN CAJA DE AHORROS CON LIBRETA

A vencer cada 3 meses, 3 % anual.

A vencer cada 6 meses, 4 % anual.

A vencer cada 12 meses, 4 % anual.

SE COBRA

Por adelantos en cuenta corriente, convencional.

Por descuento de vales o conformes, convencional.

Montevideo, Enero de 1919.

EDUARDO RICHARDS, Gerente. 4-pte.

Banco Hipotecario del Uruguay

INSTITUCION DEL ESTADO - FUNDADO EN 1892

Estadizado por Leyes de 8 de Junio de 1912 y 22 de Octubre de 1915

Capital autorizado	$ 5.000.000 00
Capital integrado	» 5.703·829 37
Reserva inmobiliaria	» 78.264 94
Reserva para los riesgos de los préstamos	» 123.390 47
Reserva para alquileres	» 7.601 40
Cédulas y títulos en circulación al 31 de Enero 1919	» 40.436.300 00

Concede préstamos en títulos hipotecarios hasta 30 años de plazo, desde $ 300 a $ 300.000, sobre propiedades que sean susceptibles de producir renta, los que pueden cancelarse en cualquier momento, total ó parcialmente.—El préstamo sólo devenga interés hasta el día en que se cancele.—Se puede disminuir el préstamo haciendo entregas parciales del 5 % del monto primitivo, como mínimo, en cuyo caso la cuota se abona en lo sucesivo sobre el saldo deudor.

Las cancelaciones 5 entregas parciales, se pueden efectuar en títulos que se reciben a la par, o en efectivo.—Interés y comisión, 7 % anual.—La cuota, que comprende interés y amortización, se abona semestralmente en los préstamos rurales y trimestralmente en los urbanos, importando $ 4.01 y $ 2 respectivamente por cada cien pesos.—Recibe depósitos en caja de ahorros para ser invertidos en títulos hipotecarios; y hace préstamos en cuenta corriente, con garantía de los mismos, y a término, con caución de Deuda Pública y de Títulos Hipotecarios. Las escrituras de hipoteca están exentas de sellado; los certificados de los registros del Estado y el estudio de los títulos de las propiedades que se gravan, son gratuitos. Compra y vende títulos hipotecarios, por cuenta de terceros; recibe los mismos en custodia sin cobrar comisión; y paga los cupones antes de su vencimiento, mediante un descuento.—Los cupones de los títulos se pagan tambien en Europa, por intermedio de La Banque de Paris et des Pays Bas, de París, en sus sucursales de Amsterdam y Ginebra, y por los Srs. Glyn, Mills, Currie y Co. Ltd en Londres.—Administra las propiedades gravadas.—Fracciona y vende propiedades al contado o a plazos, por cuenta de terceros.—Para facilitar el fraccionamiento de campos, concede préstamos hipotecarios que pueden ofrecerse a los compradores de lotes.—Vende y arrienda casas y campos.—Tiene agencias en la capital de los departamentos.—El Estado garantiza el servicio de los títulos hipotecarios, los depósitos en caja de ahorros y en general todas las operaciones del Banco.

CALLE MISIONES, 1429 1435 Y 1439

BANCO DE COBRANZAS L. Y ANTICIPOS

CASAS PARA ALQUILAR

CASAS ALTAS—Calle Zabala número 1144, 6 piezas, $ 120; Andes 1533, 7 piezas, $ 160; Misiones 1519, 7 piezas, $ 120; Avenida Garibaldi 2062, 5 piezas, $ 45; Guayabos 1567, 5 piezas, $ 42.—BAJAS: Cerrito 271, 4 piezas, $ 70.—QUINTAS: Larrañaga 25, 6 piezas, $ 45; La Paz (piedra) s/n., 12 piezas, $ 100.—EN PIRIAPOLIS: Liniers y Cerro del Inglés, 5 piezas, $ 500 (anual).—BAJAS: Julio César 29, 6 piezas, $ [illegible]; San Lorenzo s/n., 5 piezas, $ 25; Monte Caseros 280, (Unión), 4 piezas, $ 12; Vidiella 17, (con fondo), 6 piezas, $ 50; Continuación Julio 3 (Unión), 6 piezas, $ 20; Soriano 841, (abierta de 4 a 8 1/2), 7 piezas, $ 110; Samuel Lafone 17, (abierta de 4 a 6 1/2), 7 piezas, $ 120 (con o sin garage); Guaná 2056, 2 piezas, $ 25.

3648-dpm.

Hernias (Quebraduras)

Los médicos más notables de Europa y América, recomendan el BRAGUERO REGULADOR acompañado del tratamiento especial el más científicamente estudiado para la cura radical de las hernias (quebraduras) por rebeldes que sean. Dicho aparato tiene la pelota giratoria y de agua destilada, y la frescura no deja inflamar la hernia, así como no le permite la salida. Es elástico y sin muelles, pudiéndose dedicar a los trabajos tanto livianos como pesados; es invisible debajo del vestido y cómodo para su uso constante.

FAJAS para obesidad, riñón móvil, líneas blancas, descensos internos, hernias ventral y umbical, también para operadas de las mismas. Las señoras son atendidas por señoras competentes.

Folletos al interior y extranjero se mandan con testimonios de curados radicalmente y consultas gratis de 9 a 5 p. m.

Porta Hnos.

Calle Buenos Aires 404, esq. Zabala - Montevideo

MARVEL FORTIFICA el CABELLO

Compañía de Aguas Corrientes

(Sección Obras Sanitarias)

Stock permanente de:

Baños — Bidets
Lavatorios — Water-Closets

ULTIMOS MODELOS

Almacenes de Venta ZABALA esq. RINCON

DE FACIL DIGESTION — FIDEOS SALUS — Insuperables como alimento

ELABORADOS CON AGUA MINERAL

BANCOS

BANCO COMERCIAL

Establecido en el año 1857

CERRITO esquina ZABALA

Capital autorizado	$ 4.000.000
Capital realizado	» 2.000.000
Fondo de reserva	» 1.000.000

DIRECTORIO — José Saavedra, presidente; doctor Alejandro Gallinal, vice-presidente; Nicolás Peirano, Félix Ortiz de Taranco, doctor José Irureta Goyena, Antonio Goicoechea, doctor José Pardo Santayana, vocales.

Realiza toda clase de operaciones bancarias y ofrece sus servicios a los hombres de negocio.

Ajusta sus operaciones a la más estricta moralidad, exigiendo esta misma condición a toda su clientela.

ARTURO DAVIE, Gerente.

Banco Español del Río de la Plata

Montevideo — Calle 25 de Mayo y Zabala

BUENOS AIRES — CALLE RECONQUISTA, 200

ESTABLECIDO EN 1886

	Moneda legal
Capital suscripto	$ 100.000.000.00
Realizado	» 96.232.640.00
Fondo de reserva	» 48.603.054.84
Fondos a cobrar	» 254.476.00

Sucursales y agencias en toda la República Argentina.

Sucursales en el extranjero: Río de Janeiro, París, Madrid, Barcelona, Génova, Hamburgo, Londres; San Sebastián, Vigo, Coruña, Valencia y Bilbao.

Corresponsales Directos en Europa, Asia y Africa.

Expide cartas de crédito, letras de cambio y transferencias por cable, compra y vende títulos y valores en las plazas comerciales.

Cobranzas y cupones y dividendos.

Descuento y cobranzas y pagarés y letras.

Se reciben depósitos hasta nuevo aviso, en las condiciones siguientes:

En cuenta corriente	1 % anual
Depósitos a 30 días	2 1/2 % »
» » 60 »	3 1/2 % »
» » 90 »	3 1/2 % »
Depósitos a mayor plazo	Convencional
Depósitos a premio, con libreta, desde $ 10.00 hasta 10.000, después de 60 días	6 % anual
Por cuenta corriente	Convencional
Por descuentos	»

Los señores accionistas tienen derecho de acuerdo con el artículo 25 de los Estatutos, a depositar, sin comisión alguna, sus acciones en las cajas del Banco.

Montevideo, 23 de Junio de 1913.—Por el Banco Español del Río de la Plata, Montevideo, su Vicepresidente, Pedro Sarasola.

EL AHORRO no requiere un valor ni una inteligencia superiores, ni ninguna virtud sobrehumana. Sólo requiere sentido común y el poder resistir a fruiciones egoístas. Realmente, el ahorro no es sino el sentido común en acción por un ejercicio cotidiano.

Las personas que gastan todo lo que ganan, tienen que ser necesariamente débiles e impotentes; esclavos del tiempo y de las circunstancias.

S. Smiles (EL AHORRO).

Las ventajas positivas del ahorro y las facilidades para practicarlo y estimularlo quedan ampliamente evidenciadas con las ALCANCIAS que entrega el

Banco de la República

a toda persona que deposite DOS PESOS en la

Caja de Ahorros

Esos dos pesos ganan interés y el depositante puede retirarlos en cualquier momento.

Los saldos de dinero ganarán intereses de acuerdo con la siguiente escala:

De $ 1 a 300 6 o|o anual
» » 301 » 1000 5 » »

Por mayor suma convencional

Artículo 12, párrafo 2.o de la Ley Orgánica del Banco de la República:

El Estado responde directamente de la emisión, depósitos y operaciones que realice el Banco.

Banco Anglo-Sud Americano

SUCURSAL MONTEVIDEO

388 - CERRITO - 388

CASA MATRIZ: LONDRES

Capital y Reservas: £ 6.492.714

Atendemos especialmente todo pedido referente a

Cambios extranjeros y Créditos comerciales

F. T. JACOBY.—Gerente

VAPORES

R. M. S. P. THE ROYAL MAIL STEAM PACKET Co

Salidas de La Plata (R. A.)

Desna	Fines de Febrero.	Deseado	Marzo.
Darro	Marzo.	Demerara	Marzo.

P. S. N. C. THE PACIFIC STEAM NAVIGATION Co

Por más informes, ocúrrase a los Agentes.

MACLEAN & STAPLEDON

PIEDRAS. 332 1055-pte.

LLOYD BRAZILEIRO

PATRIMONIO NACIONAL DEL BRAZIL

Sede: Río de Janeiro — Montevideo, Piedras, 363-365

LINEA SUD

Vapor brasileño

Saldrá el de Marzo para Río Grande, (Pelotas y Porto Alegre) con trasbordo en Río Grande, Florianópolis, Itajahy, San Francisco, Paranaguá, Antonina, Santos y Río de Janeiro.

Recibe pasajeros y carga.

Vapor brasileño

Cuyabá

Saldrá el de Marzo para Río Grande, Santos, Río de Janeiro y puertos del Norte hasta el Pará.

LINEA NORTE SUL

Vapor brasileño

Saldrá el para Río Grande, Santos, Río Janeiro.

Recibe carga y pasajeros.

LINEA SUD

Vapor brasileño

Sirio

Saldrá el 12 de Marzo para Río Grande, (Pelotas y Porto Alegre) con trasbordo en Río Grande, Florianópolis, Itajahy, San Francisco, Santos y Río de Janeiro.

LINEA NORTE SUL

EL PAQUETE Río de Janeiro

Saldrá el 5 de Marzo para Río Grande, Santos, Río de Janeiro y puertos del Norte hasta el Pará.

Recibirá pasajeros y carga. Para más informes, a la Agencia. Pte.-1345-2.L.A.